

Έρευνα στο πλαίσιο υλοποίησης του έργου:

CAP4Youth – ΚΑΠ για Νέους Γεωργούς

Ανανέωση των Γενεών και Βιώσιμη Γεωργία στην Ελλάδα



Με τη συγχρηματοδότηση της Ευρωπαϊκής Ένωσης

CAP4YOUTH

CAP4Youth – ΚΑΠ για Νέους Γεωργούς

Ανανέωση των γενεών και βιώσιμη γεωργία στην Ελλάδα

Κεντρικό μήνυμα

Οι νέοι αγρότες του δείγματος της έρευνας δεν εμφανίζονται ως ενιαία κατηγορία: ένα σημαντικό μέρος τους έχει ήδη πολυετή εμπειρία και οικογενειακή συνέχεια, αλλά ταυτόχρονα αντιμετωπίζει εμπόδια κόστους, γραφειοκρατίας, πρόσβασης σε χρηματοδότηση και περιορισμένης λειτουργικότητας των εργαλείων πολιτικής.

Η τελική ανάγνωση ενισχύεται από τρία πρόσθετα σημεία: **το μικρό οικονομικό μέγεθος πολλών εκμεταλλεύσεων, τη διαφοροποιημένη πρόσβαση στη στήριξη της ΚΑΠ ανά εμπειρία/μέγεθος και τη χαμηλή αξιοποίηση συλλογικών σχημάτων.**

Πηγή: GPO/GAIA Έρευνα CAP4Youth, Μάρτιος 2026 (N=262)



Με τη συγχρηματοδότηση της Ευρωπαϊκής Ένωσης

Με τη συγχρηματοδότηση της Ευρωπαϊκής Ένωσης. Ωστόσο, οι απόψεις και οι γνώμες που διατυπώνονται εκφράζουν αποκλειστικά τις απόψεις των συντακτών και δεν αντιπροσωπεύουν κατ' ανάγκη τις απόψεις της Ευρωπαϊκής Ένωσης.

Ούτε η Ευρωπαϊκή Ένωση ούτε η χορηγούσα αρχή μπορούν να θεωρηθούν υπεύθυνες για αυτές.

CAP4YOUTH

1. Μεθοδολογικό πλαίσιο και ανάγνωση των αποτελεσμάτων

Η έρευνα πραγματοποιήθηκε στο πλαίσιο του έργου CAP4Youth με εντολέα τη ΓΑΙΑ ΕΠΙΧΕΙΡΕΙΝ και διενεργήθηκε από την GPO σε δείγμα 262 αγροτών ηλικίας έως 45 ετών. Η συλλογή στοιχείων έγινε από 26 Φεβρουαρίου έως 6 Μαρτίου 2026, με συνδυασμό CATI στο 70% του δείγματος και CAWI στο 30%.

Παράμετρος	Περιγραφή
Δείγμα	262 αγρότες έως 45 ετών
Περίοδος συλλογής	26/02/2026 – 06/03/2026
Μέθοδος	CATI 70% και CAWI 30%
Κάλυψη	Πανελλαδική, με έμφαση σε ημιαστικές και αγροτικές περιοχές
Χρήση στο panel	Βάση τεκμηρίωσης για συζήτηση πολιτικής και εφαρμογής εργαλείων στήριξης

Πηγή: GPO/GAIA Έρευνα CAP4Youth, Μάρτιος 2026 (N=262)



Με τη συγχρηματοδότηση της Ευρωπαϊκής Ένωσης

Με τη συγχρηματοδότηση της Ευρωπαϊκής Ένωσης. Ωστόσο, οι απόψεις και οι γνώμες που διατυπώνονται εκφράζουν αποκλειστικά τις απόψεις των συντακτών και δεν αντιπροσωπεύουν κατ' ανάγκη τις απόψεις της Ευρωπαϊκής Ένωσης.

Ούτε η Ευρωπαϊκή Ένωση ούτε η κορηγούσα αρχή μπορούν να θεωρηθούν υπεύθυνες για αυτές.

CAP4YOUTH

2. Ποιοι είναι οι συμμετέχοντες: ηλικία, εμπειρία και σχέση με την εκμετάλλευση

Ηλικιακή κατανομή δείγματος

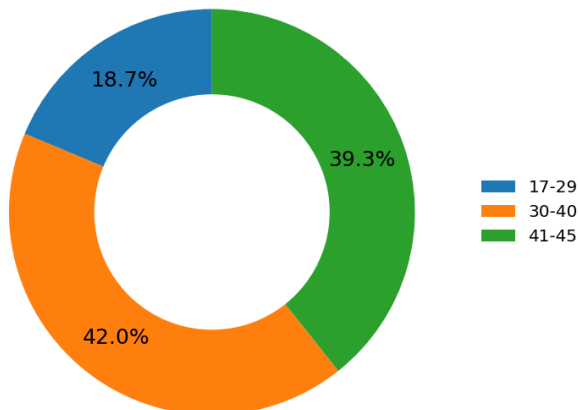

Έτη εμπειρίας στο αγροτικό επάγγελμα

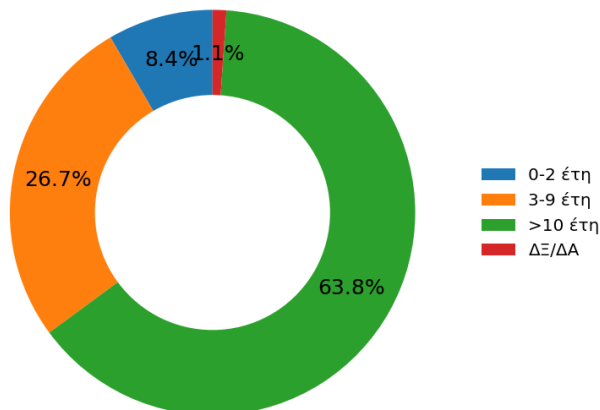

Το δείγμα συγκεντρώνεται κυρίως στις ηλικίες 30–40 και 41–45 ετών, ενώ η ομάδα 17–29 ετών αποτελεί μικρότερο τμήμα. Το κρίσιμο εύρημα είναι ότι οι “νέοι αγρότες” της έρευνας δεν είναι κατ’ ανάγκη νεοεισερχόμενοι: **το 63,8% δηλώνει εμπειρία άνω των 10 ετών, ενώ οι νεοεισερχόμενοι 0–2 ετών είναι μόλις 8,4%.**

Πρόσθετη ανάγνωση: παραγωγικό, εκπαιδευτικό και οικονομικό προφίλ

Το παραγωγικό προφίλ του δείγματος συνδέεται κυρίως με τη φυτική παραγωγή, η οποία αφορά το 72,5% των συμμετεχόντων, ενώ 16,8% δηλώνει μικτή δραστηριότητα και 9,9% ζωική παραγωγή. Ως προς το κύριο είδος παραγωγικής δραστηριότητας, κυριαρχούν οι δενδρώδεις καλλιέργειες με 38,9%, ακολουθούμενες από τις αροτραίες με 21,4% και τα οπωροκηπευτικά με 18,3%. Αυτό είναι σημαντικό, καθώς πολλά από τα εμπόδια και τις ανάγκες που καταγράφονται - νερό, κόστος εισροών, τεχνική υποστήριξη, ψηφιακή παρακολούθηση - συνδέονται άμεσα με τις καθημερινές ανάγκες αυτών των παραγωγικών συστημάτων.

Το οικονομικό μέγεθος των εκμεταλλεύσεων προσθέτει μία κρίσιμη διάσταση: **52,8%** των φυτικών εκμεταλλεύσεων βρίσκεται κάτω από **50 στρέμματα** και **76,4%** κάτω από **100 στρέμματα**. Παράλληλα, **60,0%** των εκμεταλλεύσεων δηλώνει κύκλο εργασιών κάτω από **25.000 €**, ενώ **34,0%** βρίσκεται κάτω από **10.000 €**. Συνεπώς, η συζήτηση για τους νέους αγρότες αφορά σε μεγάλο βαθμό μικρές και μεσαίες εκμεταλλεύσεις με περιορισμένη επενδυτική δυνατότητα.

Τέλος, το εκπαιδευτικό υπόβαθρο δείχνει ότι η ανάγκη για κατάρτιση δεν πρέπει να διαβαστεί ως απλή έλλειψη βασικής εκπαίδευσης. Το **76,0%** των συμμετεχόντων έχει τουλάχιστον **δευτεροβάθμια εκπαίδευση**, ενώ **27,9%** έχει **τριτοβάθμια**. Το κενό αφορά κυρίως εφαρμοσμένη γνώση: **επιχειρηματικό σχεδιασμό, αξιοποίηση χρηματοδοτικών εργαλείων, ψηφιακές δεξιότητες και συμβουλευτική προσαρμοσμένη στις ανάγκες της εκμετάλλευσης.**

Πηγή: GPO/GAIA Έρευνα CAP4Youth, Μάρτιος 2026 (N=262)



Με τη συγχρηματοδότηση της Ευρωπαϊκής Ένωσης

Με τη συγχρηματοδότηση της Ευρωπαϊκής Ένωσης. Ωστόσο, οι απόψεις και οι γνώμες που διατυπώνονται εκφράζουν αποκλειστικά τις απόψεις των συντακτών και δεν αντιπροσωπεύουν κατ’ ανάγκη τις απόψεις της Ευρωπαϊκής Ένωσης.

Ούτε η Ευρωπαϊκή Ένωση ούτε η χορηγούσα αρχή μπορούν να θεωρηθούν υπεύθυνες για αυτές.

CAP4YOUTH

Δείκτης	Εύρημα	Σημασία για το panel
Παραγωγικός τύπος	72,5% φυτική παραγωγή, 16,8% μικτή, 9,9% ζωική	Τα ευρήματα συνδέονται κυρίως με ανάγκες φυτικής παραγωγής και καθημερινής διαχείρισης.
Κύριες καλλιέργειες	38,9% δενδρώδεις, 21,4% αροτραίες, 18,3% οπωροκηπευτικά	Ισχυρή σύνδεση με νερό, εισροές, φυτοπροστασία, τεχνική υποστήριξη και ψηφιακά εργαλεία.
Μέγεθος φυτικών εκμεταλλεύσεων	52,8% κάτω από 50 στρέμματα, 76,4% κάτω από 100 στρέμματα	Η γενεακή ανανέωση αφορά κυρίως μικρές/μεσαίες εκμεταλλεύσεις.
Κύκλος εργασιών	60,0% κάτω από 25.000 €, 34,0% κάτω από 10.000 €	Περιορισμένη επενδυτική δυνατότητα και αυξημένη ανάγκη πρόσβασης σε κεφάλαιο.
Εκπαίδευση	76,0% τουλάχιστον δευτεροβάθμια, 27,9% τριτοβάθμια	Ανάγκη για εφαρμοσμένη, πρακτική κατάρτιση και συμβουλευτική, όχι απλή γενική ενημέρωση.

Πηγή: GPO/GAIA Έρευνα CAP4Youth, Μάρτιος 2026 (N=262)



Με τη συγχρηματοδότηση της Ευρωπαϊκής Ένωσης

Με τη συγχρηματοδότηση της Ευρωπαϊκής Ένωσης. Ωστόσο, οι απόψεις και οι γνώμες που διατυπώνονται εκφράζουν αποκλειστικά τις απόψεις των συντακτών και δεν αντιπροσωπεύουν κατ' ανάγκη τις απόψεις της Ευρωπαϊκής Ένωσης.

Ούτε η Ευρωπαϊκή Ένωση ούτε η κορηγούσα αρχή μπορούν να θεωρηθούν υπεύθυνες για αυτές.

CAP4YOUTH

3. Η οικογενειακή συνέχεια ως βασικό υπόστρωμα της γενεακής ανανέωσης

Σχέση με αγροτική δραστηριότητα

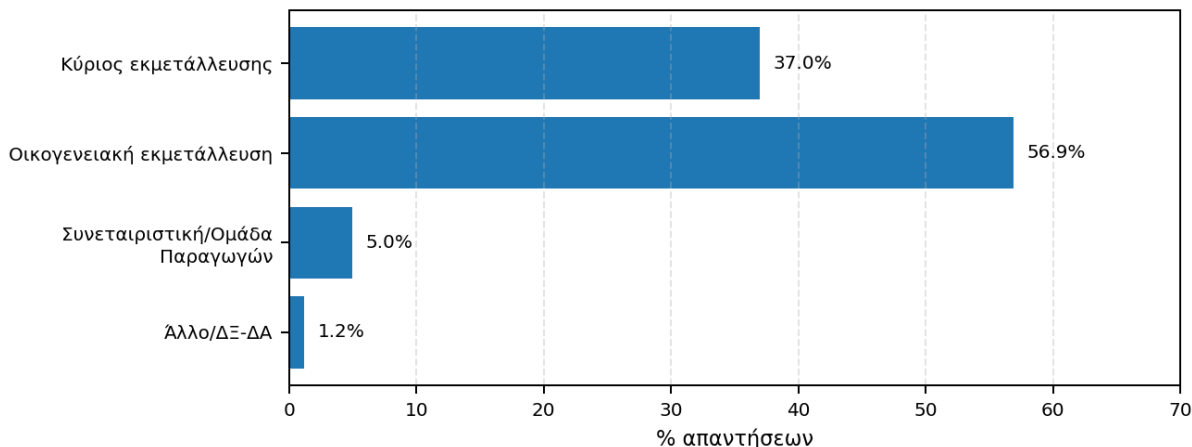

Κίνητρα ενασχόλησης με τον αγροτικό τομέα

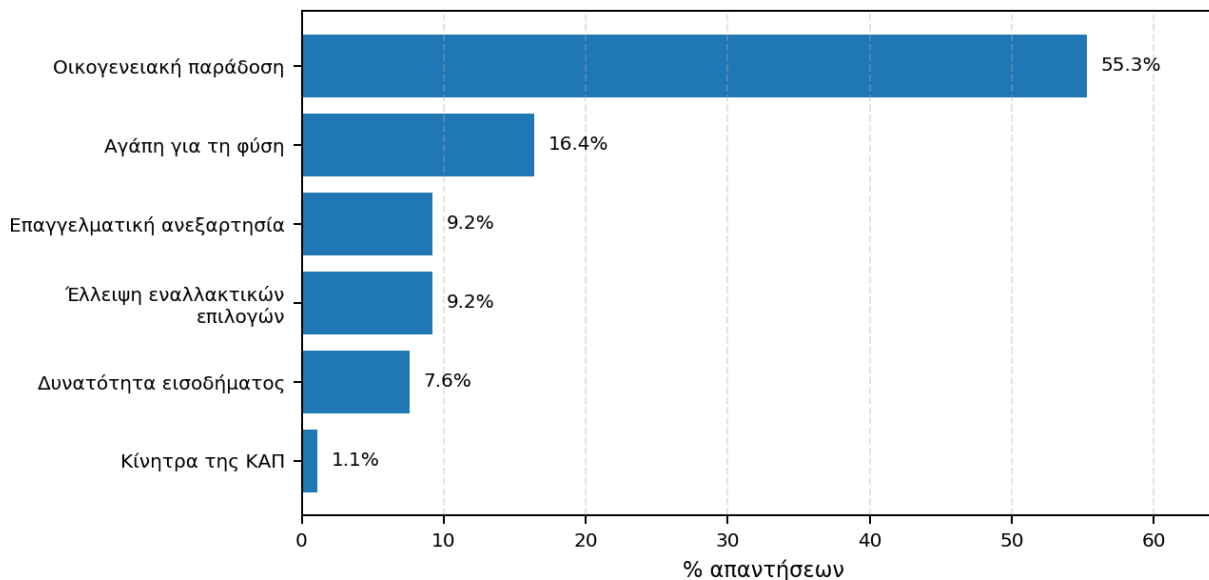

Η πλειονότητα των συμμετεχόντων συνδέεται με οικογενειακή εκμετάλλευση (56,9%), ενώ 37,0% δηλώνει κύριος εκμετάλλευσης. Παράλληλα, η οικογενειακή παράδοση είναι με διαφορά το βασικό κίνητρο ενασχόλησης (55,3%).

Το εύρημα δείχνει ότι η ανανέωση των γενεών στην ελληνική γεωργία εμφανίζεται περισσότερο ως διαδικασία συνέχειας και μετάβασης εντός υφιστάμενων οικογενειακών σχημάτων, παρά ως μαζική είσοδος νέων παραγωγών εκτός αγροτικού περιβάλλοντος.

Πηγή: GPO/GAIA Έρευνα CAP4Youth, Μάρτιος 2026 (N=262)



Με τη συγχρηματοδότηση της Ευρωπαϊκής Ένωσης

Με τη συγχρηματοδότηση της Ευρωπαϊκής Ένωσης. Ωστόσο, οι απόψεις και οι γνώμες που διατυπώνονται εκφράζουν αποκλειστικά τις απόψεις των συντακτών και δεν αντιπροσωπεύουν κατ' ανάγκη τις απόψεις της Ευρωπαϊκής Ένωσης. Ούτε η Ευρωπαϊκή Ένωση ούτε η κορηγούσα αρχή μπορούν να θεωρηθούν υπεύθυνες για αυτές.

CAP4YOUTH

4. Διαδοχή: υπάρχει πρόθεση συνέχειας, αλλά όχι χωρίς αβεβαιότητες

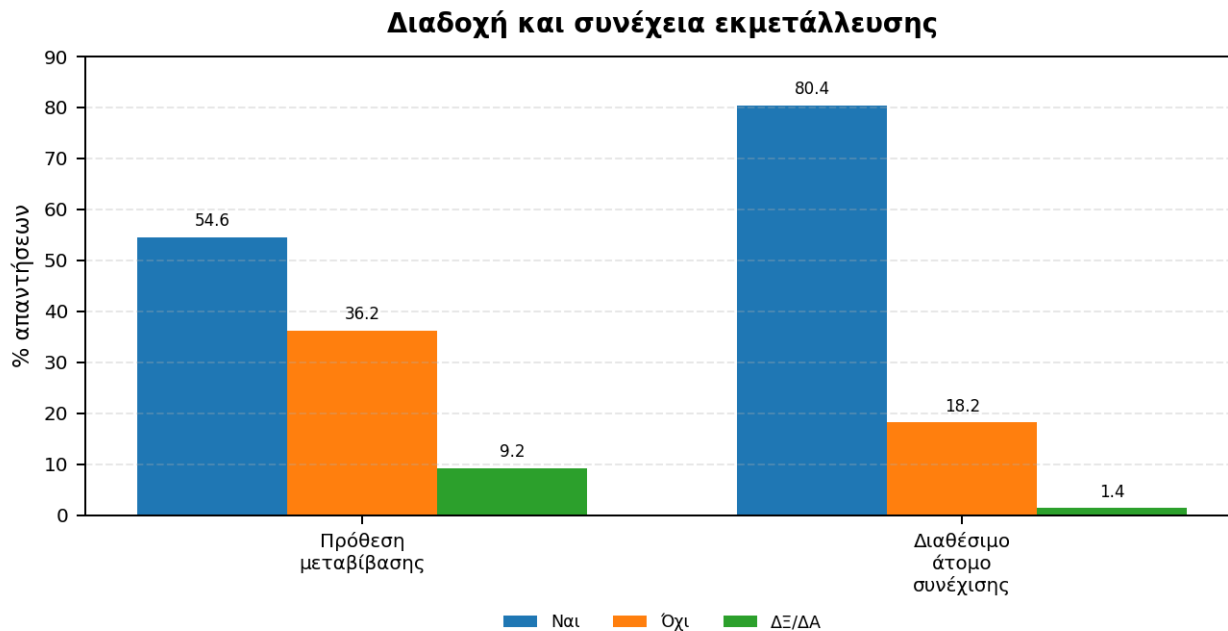

Περισσότεροι από τους μισούς συμμετέχοντες (54,6%) δηλώνουν πρόθεση μεταβίβασης της εκμετάλλευσης στο μέλλον, ενώ 80,4% όσων απάντησαν στη σχετική ερώτηση δηλώνει ότι υπάρχει διαθέσιμο πρόσωπο για τη συνέχιση της εκμετάλλευσης. Αυτό συνιστά θετικό εύρημα για τη διατήρηση παραγωγικής βάσης στις αγροτικές περιοχές.

Ωστόσο, το 36,2% που δεν σκοπεύει να μεταβιβάσει και το 18,2% χωρίς διαθέσιμο πρόσωπο συνέχισης δείχνουν ότι η διαδοχή δεν είναι αυτονόητη. Η πρόθεση υπάρχει, αλλά χρειάζεται περιβάλλον που να καθιστά την εκμετάλλευση ελκυστική, βιώσιμη και διοικητικά διαχειρίσιμη.

Πηγή: GPO/GAIA Έρευνα CAP4Youth, Μάρτιος 2026 (N=262)



Με τη συγχρηματοδότηση της Ευρωπαϊκής Ένωσης

Με τη συγχρηματοδότηση της Ευρωπαϊκής Ένωσης. Ωστόσο, οι απόψεις και οι γνώμες που διατυπώνονται εκφράζουν αποκλειστικά τις απόψεις των συντακτών και δεν αντιπροσωπεύουν κατ' ανάγκη τις απόψεις της Ευρωπαϊκής Ένωσης. Ούτε η Ευρωπαϊκή Ένωση ούτε η χορηγούσα αρχή μπορούν να θεωρηθούν υπεύθυνες για αυτές.

CAP4YOUTH

5. Τα εμπόδια εισόδου και παραμονής: διοίκηση, κεφάλαιο, υποδομές

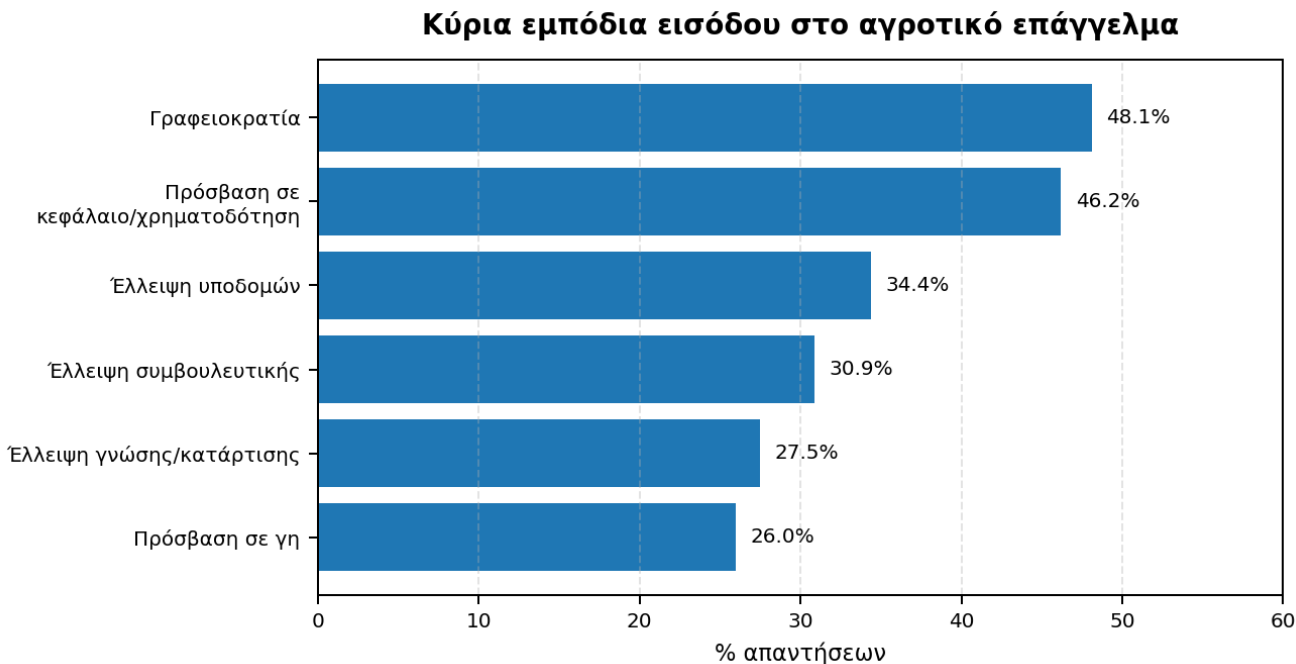

Τα βασικά εμπόδια που αναφέρουν οι συμμετέχοντες είναι η γραφειοκρατία (48,1%) και η πρόσβαση σε κεφάλαιο/χρηματοδότηση (46,2%). Ακολουθούν η έλλειψη υποδομών (34,4%), η έλλειψη συμβουλευτικής (30,9%), η έλλειψη γνώσης/κατάρτισης (27,5%) και η πρόσβαση σε γη (26,0%).

Πηγή: GPO/GAIA Έρευνα CAP4Youth, Μάρτιος 2026 (N=262)



Με τη συγχρηματοδότηση της Ευρωπαϊκής Ένωσης

Με τη συγχρηματοδότηση της Ευρωπαϊκής Ένωσης. Ωστόσο, οι απόψεις και οι γνώμες που διατυπώνονται εκφράζουν αποκλειστικά τις απόψεις των συντακτών και δεν αντιπροσωπεύουν κατ' ανάγκη τις απόψεις της Ευρωπαϊκής Ένωσης.

Ούτε η Ευρωπαϊκή Ένωση ούτε η κορηγούσα αρχή μπορούν να θεωρηθούν υπεύθυνες για αυτές.

CAP4YOUTH

6. Τι ζητούν για να μείνουν ή να μπουν στη γεωργία

Παράγοντες ενθάρρυνσης εισόδου/παραμονής

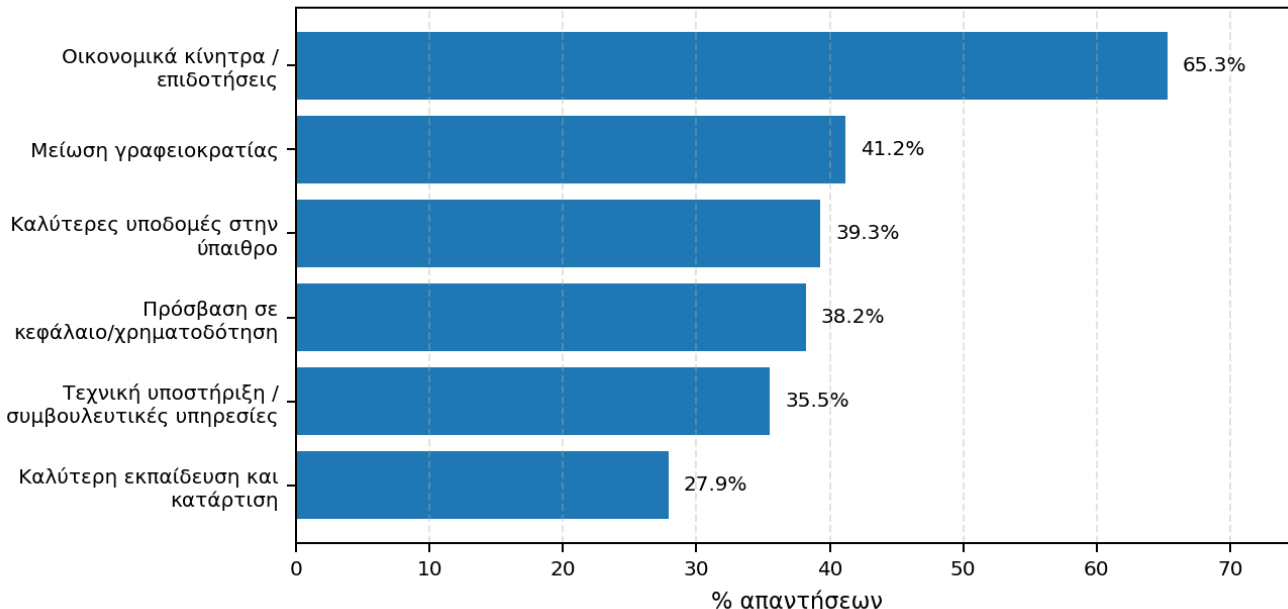

Οι συμμετέχοντες ιεραρχούν πρώτα τα οικονομικά κίνητρα/επιδότησεις (**65,3%**), αλλά αμέσως μετά αναδεικνύουν τη μείωση γραφειοκρατίας (**41,2%**), τις καλύτερες υποδομές στην ύπαιθρο (**39,3%**) και την πρόσβαση σε χρηματοδότηση (**38,2%**). Η τεχνική υποστήριξη/συμβουλευτική (**35,5%**) και η εκπαίδευση/κατάρτιση (**27,9%**) συμπληρώνουν την εικόνα.

Το εύρημα υποδηλώνει ότι οι νέοι αγρότες **δεν ζητούν μόνο μεγαλύτερα ποσά ενίσχυσης**. Ζητούν ένα λειτουργικότερο οικοσύστημα: **απλούστερη διοίκηση, καλύτερες υποδομές, καθοδήγηση και πραγματική πρόσβαση σε κεφάλαιο**.

Πηγή: GPO/GAIA Έρευνα CAP4Youth, Μάρτιος 2026 (N=262)



Με τη συγχρηματοδότηση της Ευρωπαϊκής Ένωσης

Με τη συγχρηματοδότηση της Ευρωπαϊκής Ένωσης. Ωστόσο, οι απόψεις και οι γνώμες που διατυπώνονται εκφράζουν αποκλειστικά τις απόψεις των συντακτών και δεν αντιπροσωπεύουν κατ' ανάγκη τις απόψεις της Ευρωπαϊκής Ένωσης. Ούτε η Ευρωπαϊκή Ένωση ούτε η χορηγούσα αρχή μπορούν να θεωρηθούν υπεύθυνες για αυτές.

CAP4YOUTH

7. Προοπτική επαγγέλματος: μεταξύ σταθεροποίησης, επέκτασης και συρρίκνωσης

Προοπτική για το μέλλον στη γεωργία

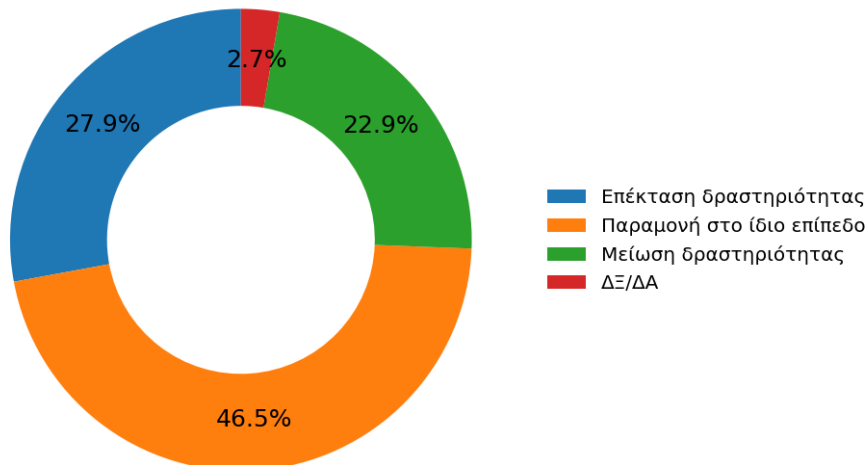

Η μεγαλύτερη ομάδα των συμμετεχόντων δηλώνει ότι σκοπεύει να παραμείνει στο ίδιο επίπεδο δραστηριότητας (**46,5%**). Το **27,9%** βλέπει **προοπτική επέκτασης**, ενώ το **22,9%** σκοπεύει να **μειώσει** τη δραστηριότητά του. Η εικόνα δεν είναι αμιγώς αρνητική, αλλά δείχνει περιορισμένη αναπτυξιακή ορμή.

Η πρόθεση επέκτασης εμφανίζεται εντονότερη στους νεοεισερχόμενους και σε όσους έχουν **3–9 έτη** εμπειρίας, ενώ στους συμμετέχοντες με εμπειρία **άνω των 10 ετών** ενισχύεται η παραμονή στο ίδιο επίπεδο και η πρόθεση μείωσης. Αυτό δημιουργεί διαφορετικές ανάγκες πολιτικής ανά στάδιο επαγγελματικής διαδρομής. Συγκεκριμένα:

- **Νεοεισερχόμενοι:** ανάγκη για ενημέρωση, mentoring, πρόσβαση σε γη/κεφάλαιο.
- **Μεσαία εμπειρία:** ανάγκη για επενδυτικά εργαλεία, συνεργασίες, τεχνολογική αναβάθμιση.
- **Πολυετής εμπειρία:** ανάγκη για απλούστευση, σταθερότητα, μείωση ρίσκου και υποστήριξη διαδοχής.

Πηγή: GPO/GAIA Έρευνα CAP4Youth, Μάρτιος 2026 (N=262)



Με τη συγχρηματοδότηση της Ευρωπαϊκής Ένωσης

Με τη συγχρηματοδότηση της Ευρωπαϊκής Ένωσης. Ωστόσο, οι απόψεις και οι γνώμες που διατυπώνονται εκφράζουν αποκλειστικά τις απόψεις των συντακτών και δεν αντιπροσωπεύουν κατ' ανάγκη τις απόψεις της Ευρωπαϊκής Ένωσης.

Ούτε η Ευρωπαϊκή Ένωση ούτε η κορηγούσα αρχή μπορούν να θεωρηθούν υπεύθυνες για αυτές.

CAP4YOUTH

8. ΚΑΠ: γνώση και πρόσβαση στα εργαλεία στήριξης

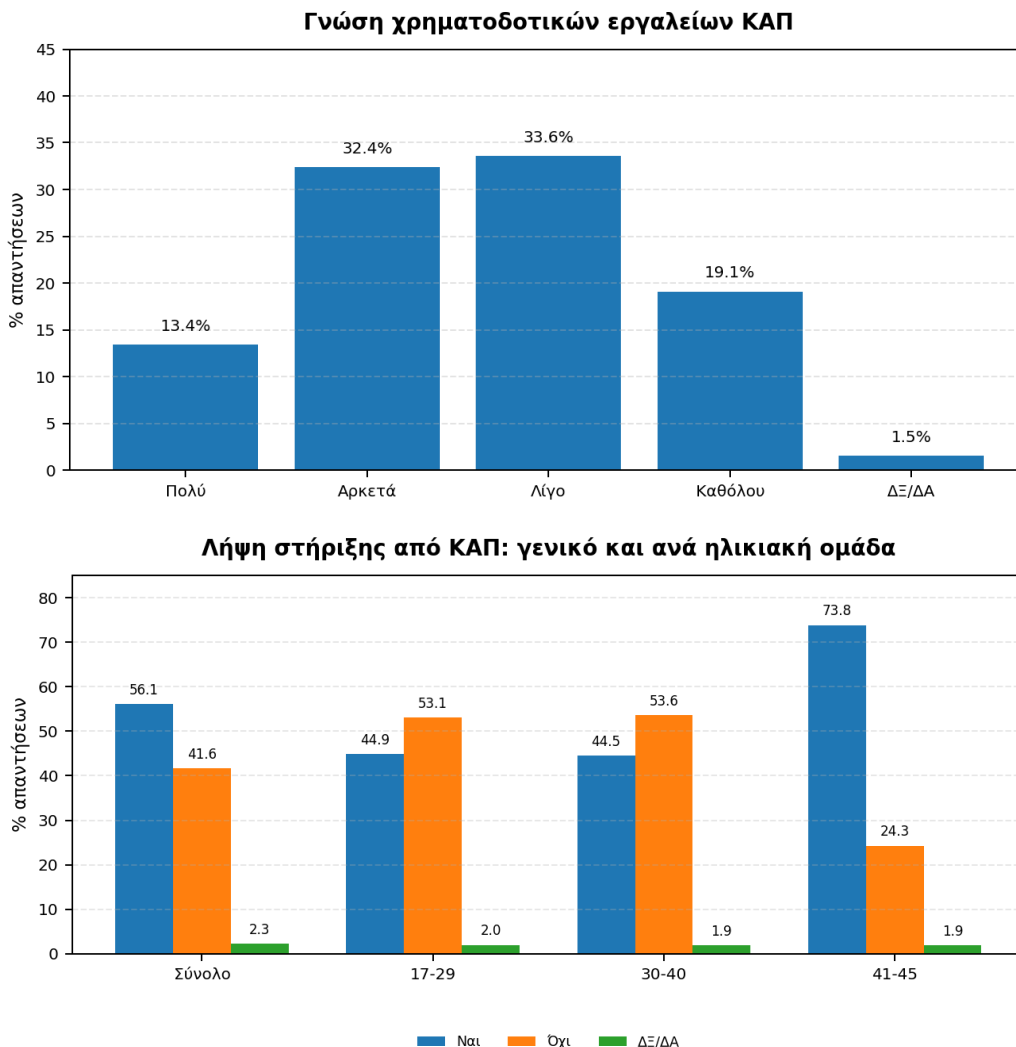

Η γνώση των χρηματοδοτικών εργαλείων της ΚΑΠ εμφανίζεται **μέτρια προς περιορισμένη**: “Πολύ” και “Αρκετά” συγκεντρώνουν **45,8%**, ενώ “Λίγο” και “Καθόλου” **52,7%**. Παράλληλα, **56,1%** δηλώνει ότι **έχει λάβει ενίσχυση/στήριξη** από την ΚΑΠ, με σαφή διαφοροποίηση υπέρ της ηλικιακής ομάδας **41–45 ετών**.

Το εύρημα δείχνει απόσταση ανάμεσα στην ύπαρξη εργαλείων και την ουσιαστική κατανόηση/πρόσβαση σε αυτά. Ιδίως οι νεότεροι και οι λιγότερο έμπειροι παραγωγοί φαίνεται να χρειάζονται **πιο απλή, έγκαιρη και πρακτική ενημέρωση**.

Πρόσθετη ανάγνωση: ποιοι τελικά φτάνουν ευκολότερα στη στήριξη;

Ιδιαίτερη σημασία έχει η διαφοροποίηση της λήψης στήριξης ανά εμπειρία και μέγεθος εκμετάλλευσης. Μόνο **22,7%** των **νεοεισερχόμενων** παραγωγών δηλώνει ότι **έχει λάβει στήριξη**, έναντι **66,5%** μεταξύ όσων έχουν **πάνω από 10 χρόνια εμπειρίας**. Αντίστοιχα, η λήψη στήριξης εμφανίζεται **πολύ χαμηλότερη στις μικρές εκμεταλλεύσεις 0–19 στρεμμάτων**, όπου φτάνει το **25%**, ενώ στις εκμεταλλεύσεις **άνω των 300 στρεμμάτων φτάνει το 94,4%**.

Πηγή: GPO/GAIA Έρευνα CAP4Youth, Μάρτιος 2026 (N=262)



Με τη συγχρηματοδότηση της Ευρωπαϊκής Ένωσης

Με τη συγχρηματοδότηση της Ευρωπαϊκής Ένωσης. Ωστόσο, οι απόψεις και οι γνώμες που διατυπώνονται εκφράζουν αποκλειστικά τις απόψεις των συντακτών και δεν αντιπροσωπεύουν κατ' ανάγκη τις απόψεις της Ευρωπαϊκής Ένωσης. Ούτε η Ευρωπαϊκή Ένωση ούτε η κορηγούσα αρχή μπορούν να θεωρηθούν υπεύθυνες για αυτές.

CAP4YOUTH

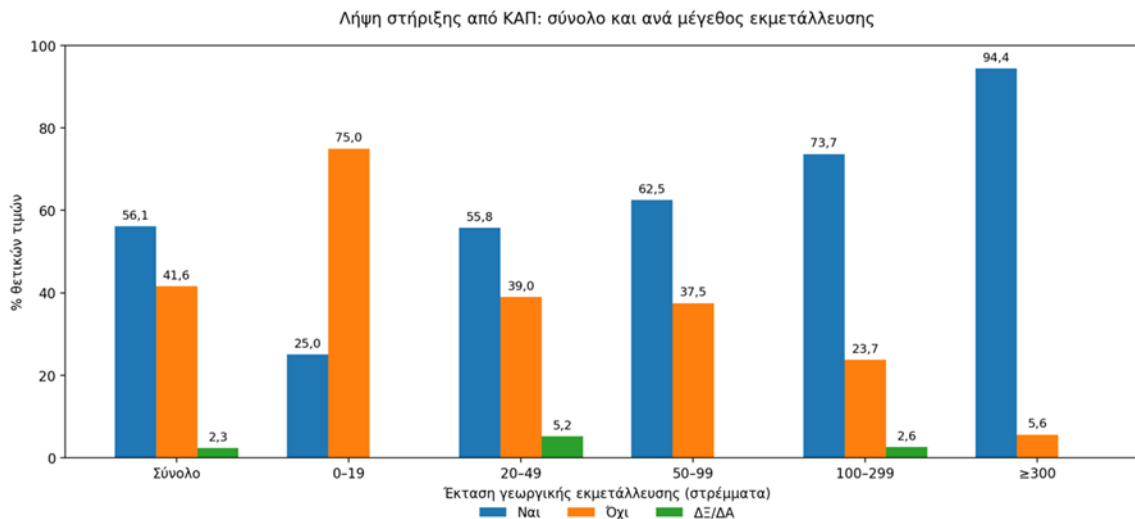

Διάσταση	Εύρημα	Πολιτική ανάγνωση
Εμπειρία	22,7% των νεοεισερχόμενων λαμβάνει στήριξη έναντι 66,5% όσων έχουν πάνω από 10 χρόνια εμπειρίας	Η πρόσβαση στη στήριξη φαίνεται ευκολότερη για πιο έμπειρους παραγωγούς.
Μέγεθος εκμετάλλευσης	25% στις εκμεταλλεύσεις 0-19 στρεμμάτων έναντι 94,4% στις άνω των 300 στρεμμάτων	Οι μικρότερες εκμεταλλεύσεις φαίνεται να έχουν χαμηλότερη πρόσβαση σε εργαλεία στήριξης.
Συμπέρασμα	Η ύπαρξη εργαλείων δεν αρκεί αν δεν διασφαλίζεται πρακτική πρόσβαση	Απαιτούνται απλούστερες διαδικασίες, καθοδήγηση και προσαρμογή στα διαφορετικά μεγέθη και στάδια ανάπτυξης.

Πηγή: GPO/GAIA Έρευνα CAP4Youth, Μάρτιος 2026 (N=262)



Με τη συγχρηματοδότηση της Ευρωπαϊκής Ένωσης

Με τη συγχρηματοδότηση της Ευρωπαϊκής Ένωσης. Ωστόσο, οι απόψεις και οι γνώμες που διατυπώνονται εκφράζουν αποκλειστικά τις απόψεις των συντακτών και δεν αντιπροσωπεύουν κατ' ανάγκη τις απόψεις της Ευρωπαϊκής Ένωσης.

Ούτε η Ευρωπαϊκή Ένωση ούτε η κορηγούσα αρχή μπορούν να θεωρηθούν υπεύθυνες για αυτές.

CAP4YOUTH

9. Πόσο ανταποκρίνονται τα εργαλεία της ΚΑΠ στις ανάγκες;

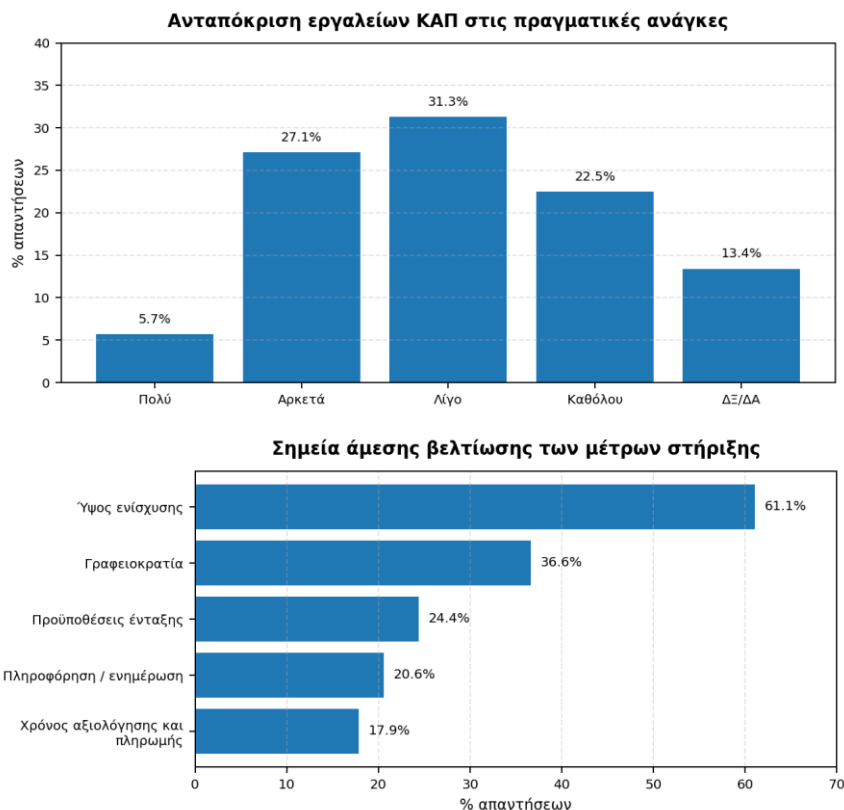

Μόνο **32,8%** αξιολογεί ότι τα εργαλεία της ΚΑΠ ανταποκρίνονται “**Πολύ**” ή “**Αρκετά**” στις πραγματικές ανάγκες, ενώ **53,8%** απαντά “**Λίγο**” ή “**Καθόλου**”. Τα σημεία άμεσης βελτίωσης είναι πρωτίστως το ύψος ενίσχυσης (**61,1%**) και η γραφειοκρατία (**36,6%**), αλλά και οι προϋποθέσεις ένταξης, η πληροφόρηση και ο χρόνος αξιολόγησης/πληρωμής.

Πρόσθετη ανάγνωση: ατομικά εργαλεία έναντι συλλογικών σχημάτων

Σε επίπεδο αξιοποίησης προγραμμάτων, τα Σχέδια Βελτίωσης εμφανίζονται στην πρώτη θέση με **48,7%**, ενώ το πρόγραμμα Νέων Γεωργών ακολουθεί με **38,8%**. Αντίθετα, η Σύσταση Ομάδων Παραγωγών εμφανίζεται μόλις στο **5,0%**. Αυτό δείχνει ότι η χρήση των εργαλείων του ΠΑΑ έχει κυρίως ατομικό επενδυτικό χαρακτήρα, ενώ τα συλλογικά σχήματα παραμένουν περιορισμένα.

Ευρήματα για συζήτηση:

Πρόγραμμα/εργαλείο ΠΑΑ	Ποσοστό αξιοποίησης	Ανάγνωση
Σχέδια Βελτίωσης	48,7%	Έμφαση σε ατομικές επενδύσεις και εκσυγχρονισμό της εκμετάλλευσης.
Νέοι Γεωργοί	38,8%	Σύνδεση με πρώτη εγκατάσταση και εισοδο/παραμονή στο επάγγελμα.
Σύσταση Ομάδων Παραγωγών	5,0%	Περιορισμένη αξιοποίηση συλλογικών σχημάτων, παρά τη σημασία τους για κλίμακα, αγορά και διαπραγματευτική ισχύ.

Πηγή: GPO/GAIA Έρευνα CAP4Youth, Μάρτιος 2026 (N=262)



Με τη συγχρηματοδότηση της Ευρωπαϊκής Ένωσης

Με τη συγχρηματοδότηση της Ευρωπαϊκής Ένωσης. Ωστόσο, οι απόψεις και οι γνώμες που διατυπώνονται εκφράζουν αποκλειστικά τις απόψεις των συντακτών και δεν αντιπροσωπεύουν κατ' ανάγκη τις απόψεις της Ευρωπαϊκής Ένωσης.

Ούτε η Ευρωπαϊκή Ένωση ούτε η κορηγούσα αρχή μπορούν να θεωρηθούν υπεύθυνες για αυτές.

CAP4YOUTH

10. Ψηφιακή μετάβαση: υπάρχει δυναμική αλλά όχι γενικευμένη υιοθέτηση

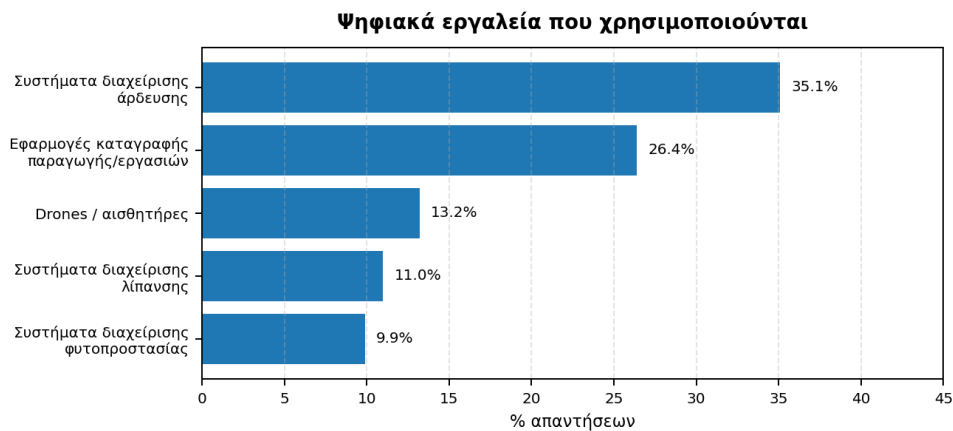
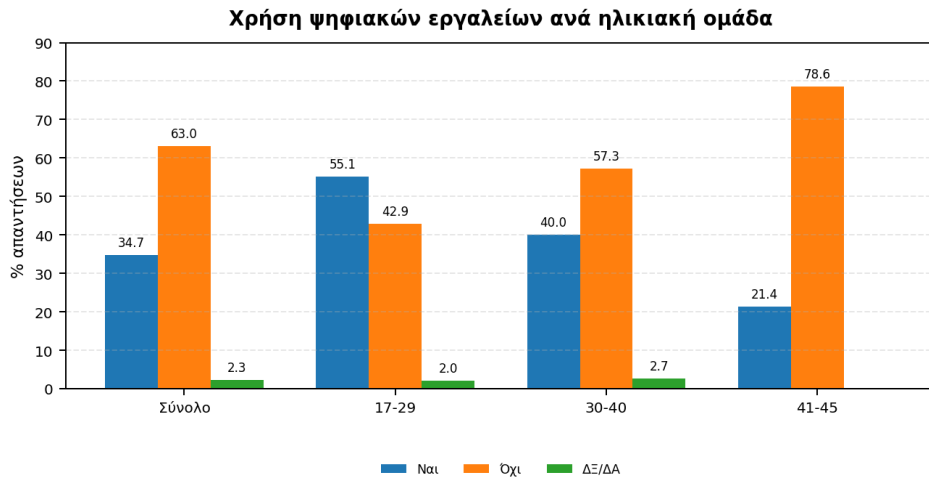

Η χρήση ψηφιακών εργαλείων παραμένει περιορισμένη στο σύνολο του δείγματος: **34,7%** δηλώνει χρήση, ενώ **63,0%** όχι. Η ηλικιακή διαφοροποίηση είναι έντονη: οι **17-29** εμφανίζουν πολύ υψηλότερη χρήση (**55,1%**), ενώ στους **41-45** η μη χρήση φτάνει το **78,6%**.

Τα εργαλεία που χρησιμοποιούνται περισσότερο αφορούν πρακτικές ανάγκες της εκμετάλλευσης: **συστήματα άρδευσης (35,1%)**, **εφαρμογές καταγραφής παραγωγής/εργασιών (26,4%)** και **drones/αισθητήρες (13,2%)**.

Πηγή: GPO/GAIA Έρευνα CAP4Youth, Μάρτιος 2026 (N=262)



Με τη συγχρηματοδότηση της Ευρωπαϊκής Ένωσης

Με τη συγχρηματοδότηση της Ευρωπαϊκής Ένωσης. Ωστόσο, οι απόψεις και οι γνώμες που διατυπώνονται εκφράζουν αποκλειστικά τις απόψεις των συντακτών και δεν αντιπροσωπεύουν κατ' ανάγκη τις απόψεις της Ευρωπαϊκής Ένωσης. Ούτε η Ευρωπαϊκή Ένωση ούτε η κορηγούσα αρχή μπορούν να θεωρηθούν υπεύθυνες για αυτές.

CAP4YOUTH

11. Πράσινες πρακτικές: υψηλότερη υιοθέτηση από την ψηφιακή μετάβαση

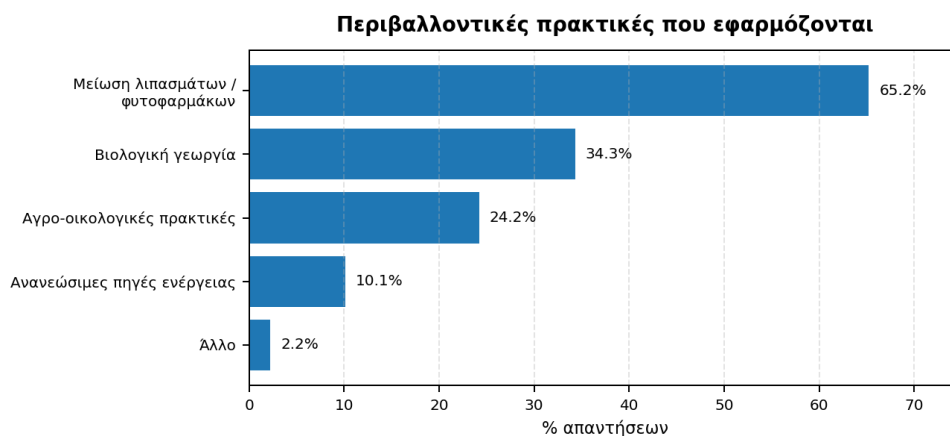
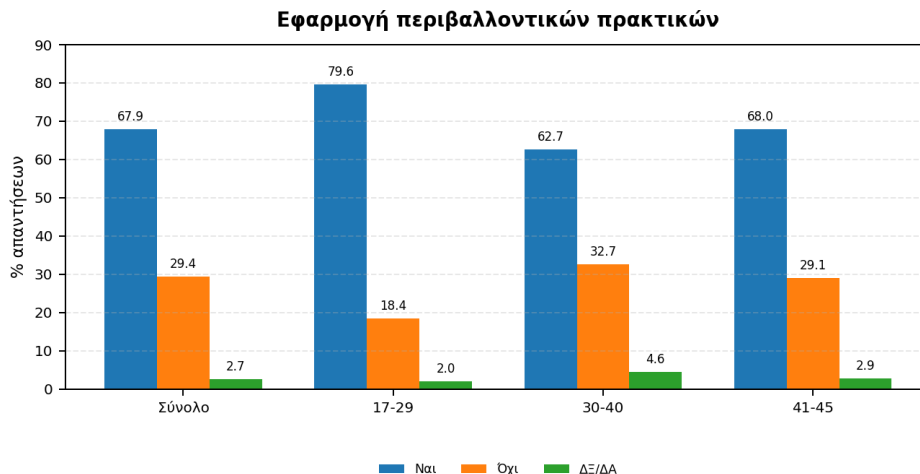

Σε αντίθεση με τα ψηφιακά εργαλεία, η εφαρμογή περιβαλλοντικών πρακτικών είναι πιο διαδεδομένη: **67,9%** δηλώνει ότι εφαρμόζει **πράσινες πρακτικές**. Η συχνότερη πρακτική είναι η **μείωση λιπασμάτων/φυτοφαρμάκων (65,2%)**, ακολουθούμενη από τη **βιολογική γεωργία (34,3%)** και τις **αγρο-οικολογικές πρακτικές (24,2%)**.

Πηγή: GPO/GAIA Έρευνα CAP4Youth, Μάρτιος 2026 (N=262)



Με τη συγχρηματοδότηση της Ευρωπαϊκής Ένωσης

Με τη συγχρηματοδότηση της Ευρωπαϊκής Ένωσης. Ωστόσο, οι απόψεις και οι γνώμες που διατυπώνονται εκφράζουν αποκλειστικά τις απόψεις των συντακτών και δεν αντιπροσωπεύουν κατ' ανάγκη τις απόψεις της Ευρωπαϊκής Ένωσης. Ούτε η Ευρωπαϊκή Ένωση ούτε η κορηγούσα αρχή μπορούν να θεωρηθούν υπεύθυνες για αυτές.

CAP4YOUTH